Yss 8 monge. Bykii oronsaldin proletaarnar nəgedegtii!

# BURIAAD-MONGOLIIN YNEN

1936 onii № 277 (2010) DEKAABRI 3

ULAAN-YDE KOTO ● 13-daki ŽILEE GARNA

BYKEKOLBOONII KOMUNIIS (bolşevtig) PAARTIIN BURIAAD-MONGOLIIN MOZIIN KOMITEED, BMASSR-iin TƏBIIN GYICEDKEKE KOMITEED ba BURPROFSOVEEDIIN ƏDƏR BYRIIN OORGON.

REDAAGCIIN TELEFOONUUD:
Kartuncalgata redaagterin . . . . . 3—44
Karuncalgata sekretaartin . . . . . 3—33
Kodoo asaliin kaltenin . . . . . .

## ARADZONII BYRIDKEL

1937 onii ekieer bykii Kolboon dotor aradzonii byridkel jabuulaka geze paarti ba zasagiin gazar şiidkeberi gargasan baina. Ene bol, jike ken poliitikiin gyn udkatai kereg mən. Arban ziliin caadtei—1926 ondo Bykekolboonii aradzonii byridkel kegdesen baigaa. Tiikede, imperialiis ba grazdaan dainuudaar sandargagdasan aradiin azakui saja əndiizə kəl deeree garasan, məlzəgçə etegeedyydiin əşəə baisan, urdiin kaanta kargis zasagaas ug zalgaza jiresen kylityyregyi, yseg biçeggyi, karankii munkag baidal əşəə niuur deere baisan, azal ygeiçyyd əşəə usadkagdaagyi, iime yje baigaa.

Tere geseer kojor taban zil əngərəə. Ene kugacaa soo manai Soveed oron azakuin ba sojol kylityyriin talaar urgşaa gigaant jike alkam kezei. Ene kojor taban zil soo manai oronii əngə çarai, terenii gooroduud, kədəə toskonguud, aradzon ba tedenii suudal baidal tanikaar bişe bolotoroo kubilaa. Aradiin daisan anginuud usadkagdaa. Azalgyideke jabadal oni ygei boloo. Aradzonii baidal kylityyrene, sengeleg kokiyy boloo.

Ene kugacaa dotor manai Buriaadmongol ulas, aguu jike Soveed Kolboon sooki busa olon naaciin respyyblike, mozonuudtai adali nelieed kogzolto tuilaba. Iime yjede aradzonii byridkel mənəə jabuulagdaka azai. Ene byridkelde aguu jike Soveed Kolboonii bykii graazdanuud, ere emiin, nasanii, yndesenii, erdemiin ilgaagyi kabaadana. Manai oron dotor ylyy kyyn geze baidaggyi. Staalinii Konstituuca soo biçegdesenii josoor SSSR-iin grazdaniiin byken azal keke erketei. Oroşoo indyystrizyylesen ba kolegtivizaacalasan jabadal, azakuin bykii salbarinuud deere mekanizaaciin jikeer delegeresen uçar bol, aradzonii keke azaliigi jike olon janza bolgoson. Kədəə azaldeeree abaad yzekede; tragta riist, elegtromontioor, remoontoço, kombajnioor, şofioor, polevood, zivotnovood g .m. urdani baigaagyi şine şine tuskai mergezelte azalnuud bii boloo. Uçar iimede graazdaniiin bykenii bykii sin ze təkəl tukai asuudalnuud kuu byridkeliin kuudasan deere biçegdeke josotoi. Manai respyyblike dotor ene byridkel 1937 onii janvaariiin 1-ees 10 bolotor əngərgədəkə.

Aradzonii byridkeliigi gol tələb aradiin azakuin byridkeliin oorganuud jabuulaka josotoi gebeç, ene nelieed jike kədəlməriiigi amzaltataigaar, todo sonoroor ba kylityyrneer cag bolzor sooni əngərgəkiin tulada niutagiin paarti — soveediin organizaacanuud eneende idebkitei kabaadalcaza, jikeken tusalamza kyrgeke ujalgatai. Aradzonii byridkeliigi əngərgəkə kədəlmərido respyyblike dotoroo 3 minga garan kyyn elsyylegdeke josotoi. Medee kuriaagçad, instrgyygter — kontrolioornor ba byridkeliin pyynktenyydiigi daagçad ta beledkeltei idebkitei şudarguu kyynyydiigi olozo tabika keregtei.

Eneentei kamta, aradzonii byidkelgiin udka çanar tukai olo niite azalçanii dunda nebtervyl giin kədəlmərі nen ərgəneər jabuulaka keregte niutagiin paarti soveediin organizaacanuud jike yyrge gyicedkene. Gebeç, bodoto baidal deerees karakada nebteryylgiin kədəlmərі kədəegyyr sula jabuulagdana. Ene baidaliigi oiriin cagaa zasaka keregtei.

## Kazakstaanda gazar mənkədəə edleke aagt egelgə dyyrebe

**Alma-Ata.** Kazakstaan respyyblike kolkoozuudtaa gazar mənkədəə edleke gyrenii aagt egelgiigi dyyrgebe. Kamta deeree 3,350 aagt egtəzə, kolkoozuudtaa 23 milioon 366 mingan tariaanii obosonii ba bilçeriiin gazar bekizyylen egebe.

## *2002 gektaar*

**Rostov-na-Donuu.** Azovo-Çernomoriiin kizariin Leningraadiin gəze MTS-iin traagtariin brigaadiin brigadiir Andrej Voloşin gegçe Moskvaada bolojin urgaciin tyryy kyynyydiin ba tragtarnist bolon naşniistaxanuudiin z bleen deere, 19.6 ondo 2 mingan gektaar gazar kakalaka ujalga nek Staalinda egesen baigaa. Nek. Voloşin nojabri 15 kyreter „STZ" traagtaraar 2002 gektaar kakaaza, egsen ujalgaa dyyrgee.

## 2 kilo 636 graam altan

**Yfaa.** Yçaalinsiin rajoondo Başzooloto — Aptriaazka geze altanii priiskede Akmeetov gegçiin brigaada 2 kilo 636 graam alta olobo.

## DAINII FROONTNUUD DEEREES

**Pariiz, dekaabri 1. (TASS).** Madriidiigi arçalaka komiteediin ene ədəriin medeecel soo kelekeni, Taako mərənii rajoondo jabasan zasagiin koloonno ceregyyd, Madriidaas 70 kilometr tukai gazarta, Taako mərənii kojor ergiiigi ezelebe.

Astuuriiin frontdo, zasagiin ceregyyd yimyyleeçediin ştaabiin baisan Graado pyynktees, ynder Loos Pinoos geze kadiigi ezelebe.

***

**Pariiz, dekaabri 1. (TASS).** Madriidaas medeecekeni, yimyyleeçediin ceregyyd eki zakaa aldaza, emkigyi bolozo baina. Çanga discipliine baiguulakiin tulada komaandovanini ceregçyydiingee dunda terroor kene geze medeenyyd orono.

Əcegəlder Mansanarees mərənii rajoondo respyyblikiinkid yimyyleeçediin ataakiigi cakizo, ceregiin zer zebseg jikeer gartaa ababa. Yimyyleeçediin samoliooduud Madriidiigi boombodokiigi kysebeç, zasagiin zeniit buunuud ba aviaacada buuduulaad cukariba. Zasagiin 20 samoliooduud Madriidiin frontdo yimyyleeçediin ezeleze baisan poziica deegyyr yimyyleeçediin soldaaduudiigi manai oruu orogtii geze urjaalsan kuudasanuudiigi kajaba.

***

**Loondon, nojaabri 30. (TASS).** Ispaaniaas medeecekeni, nojaabriin 28-da yimyyleeçediin samoliooduud Alikaantiigi keden dakin dobtolobo. Enenees bolozo 2 kyyn aluulaa, 24 kyyn şarkataa. Gadana nefti kadagaladag gazar şatasan baina. „Britiş Jynajted prees" aagenstviin medeecekeni, Alikaantiigi dobtoloson samoliooduud kojor jikenyyd koraablinuudiin boort deerees niideze garasan. Ede koraablinuud gadaada dyrseeree kari gyrenii koraablinuud bolono. Nege koraablini ergiees 4,5 milide negeədə 25 miilide baisan.

*B. D. Tydebiin.*

## Əbəliin ogleegyyr

Byrkeg karankii egl egyyr
Bordosotoi kyiten kuilaatai,
Camcaal ergiin kebegeer
Casan korgeg şikaatai.
Əkeer garsan utaan
Ə de urugaa muşkarana,
Baglagar yylende tulan
Barlagaad kykerene.
Ider zaluu pioneernuud
Ertelen jaaran bosobo,
Surguulidaa çanduun jabaad
Cogtoi kokiyytei kyrebe.

*Kabaansk MTS-iin traagtariin brigaadiin brigadiir coloto nəkər POOLIA TORGAAŞINA.*

## *MADRIIDIIGI ARÇALAKA KOMITEEDIIN MEDEECEL*

**Pariiz, dekaabri 1. (TASS).** Madriidiigi arçalaka komiteediin ene eder yde bagta gargasan medeecel soo kelekeni, Posyelo de-Alarmonii seektorto yimyyleeçediin kojor koloonno ceregyyd taankanuudiin tusalalga doro jabaza aikabtar kurcaar kontroataaka kebe. Jike udaan baildasanii syyleer yimyyleeçed jikeer syrdeze oro bodogyi cukariba. Ende respyyblikiin ceregyyd deede şatiin daiçalakii çadabari karuulaa. Yimyyleeçediin zarina taankani usadkagdasan ba germaanida byteegdesen 2 taanka manai garta orobo.

Kaassa Kampiin seektorto respyyblikiin ceregyyd olon pyynktnyydte poziicaa saizaruulaa. Froontiin bişe yçaastoguudta yker buugaar urda urdaas buudaldaan boloson baina.

## Zuu ylyytei boombo kajaba

**Pariiz, dekaabri 1. (TASS).** Alikaantaas abtasan telegrаama soo kelekeni, Alikaanta goorodiigi boombo dolgodo 1 kyyn aluulasan ba 7 kyyn şarkatasan baina. Nojaabriiin 28-nii 19 çaasaas nojaabriiin 29-nii 3 çaas kyreter yimyyleeçediin samoliood goored deere zuu ylyyt i boombo kajaba. Goorodiigi boombodolgodo kabaadasan kojor giidrosamoliooduud, Saanta Poia ba Gvardamarin kooronduur dalai deere baisan germaaniiin parokoodiin boort deeres benziin ba boombo, somog. z. abasan baina. Boombodolgo bol goorodto ton jike garza gai kebe.

Menee eder Alikaantiin keden olon graazdanuud boombodolgoos daltiraza kodee garaba.

## Irlaandiin 86 fəşiistnuud Ispaani orobo

**Loondon, dekaabri 1. (TASS).** Menee eder Divergyyli goorodos Irlaandiin 86 fəşiistnuud, general Frankiin ceregte orolco zaisuulsan Ispaani ogloo baina. „Sondei Tajmsiin" korrespondentaitai jarildakadaa bege fəşiistni iigeze medyylebe: „yimyyleeçediin aarmiia jabuulkiin tulada Irlaandida elsyylegdesen fəşiis bataliion generaal Offiin komaanda doro, Frankiin ceregte orood dailaldaza jabasan germaaniiin otriaad şingi, tusagaar jabaza dailaldaka baina"

## Буряад-Монголын үнэн сониной редакцида ажалда оруулха зарлал

Буряад-Монголын үнэн сониной редакцида ажалда оруулха зорилгоор 2010 оной 60 дахи дүрбэн сарай турша (2010 оной 01 дэхи сарай 01 хүрэтэр) 20 хүнэй зүгтэ газарай дүрбэн сарай турша сониной тараалгын индекс 50060 гэжэ 2010 оной 60 дахи дүрбэн сарай каталогто оруулагдаа.

Редакцида ажалда оруулха зорилгоор 2010 оной 60 дахи дүрбэн сарай турша (2010 оной 01 дэхи сарай 01 хүрэтэр) 20 хүнэй зүгтэ газарай дүрбэн сарай турша сониной тараалгын индекс 50060 гэжэ 2010 оной 60 дахи дүрбэн сарай каталогто оруулагдаа.

## Буряад-Монголын үнэн сониной редакцида ажалда оруулха зарлал

Буряад-Монголын үнэн сониной редакцида ажалда оруулха зорилгоор 2010 оной 60 дахи дүрбэн сарай турша (2010 оной 01 дэхи сарай 01 хүрэтэр) 20 хүнэй зүгтэ газарай дүрбэн сарай турша сониной тараалгын индекс 50060 гэжэ 2010 оной 60 дахи дүрбэн сарай каталогто оруулагдаа.


## Буряад-Монголын үнэн сониной редакцида ажалда оруулха зарлал

Буряад-Монголын үнэн сониной редакцида ажалда оруулха зорилгоор 2010 оной 60 дахи дүрбэн сарай турша (2010 оной 01 дэхи сарай 01 хүрэтэр) 20 хүнэй зүгтэ газарай дүрбэн сарай турша сониной тараалгын индекс 50060 гэжэ 2010 оной 60 дахи дүрбэн сарай каталогто оруулагдаа.

# Буряад-монгол үнэн

Буряад-Монголын Үнэн сониной редакцида 2010 оной 2 дугаар һарын 1 хүрэтэр ажалладаг ябаһан ажалшадай нэрэ

Редактор — Цыдыпов Цыдып Цыбикович

Редакцийн коллегиин гишэдэр:

Бадмаев Бадма Бадмаевич

Бадмаева Ирина Цыдыповна

Бадмаева Ольга Цыдыповна

Бадмаева Светлана Цыдыповна

Бадмаева Эльвира Цыдыповна

Бадмаева Юлия Цыдыповна

Бадмаева Ярослава Цыдыповна

Бадмаева Ярослава Цыдыповна

Бадмаева Ярослава

# Gadaadiin gazeetanuud nek. STAALINII iledkel tuşaa

## *Beilgi*

*Briyyssel, nojaabri 27.* Beilgiin olonki gazeetanuud Soveeduudiin Oncojaaraltai VIII kural ba nekor *Staalinii* iledkel tuşaa medeecelnyydiigi tunkagiasan baina.

«Midi» geze gazeeta nek. *Staalinii* iledkel tuşaa biçekedee, «Soveed Kolboondo juun bejelyylegdeeb, tere bol bişe oronuudta bejelyylegdeze bolono» gesen gazariini jikeer temdeglene.

*(TASS).*

## *Norveigi*

*Stokgoolim, nojaabri 29.* Norveegiin bykii gazeetanuud nek. *Staalinii* iledkel ba Bykekolboonii Soveeduudiin Oncojaaraltai kural tukai biçeze baina.

«Tideens tein» gazeeta iime garçagtai zyil biçene: Soveed Kolboon bol bejelyylegdeze bolomoor poliitikiin udkatai Konstituucatai bolono». «Dageblaat» geze gazeeta: «SSSR te kriizis ygei, kedelmerigyi çyyd usadkagdankai, jadaraka jabadal ygei. Kapitaliizm usadkagdaad, socialiizm baiguulagdaa» gesen garçagtai zyil tunkaglasan baina.

## *Şvejcaari*

*Veena, nojaabri 29. (TASS)* Şveicaariin kedelmeriçediir ba byrzyinerin keden olon gazeetanuud, şine Konstituuciin proeegt tukai nek. *Staalinii* kelesen iedkelees abça tunkaglana gne.

## *Ispaani*

*Valeensija, nojaabri 30* (TASS). Ispaniin gazeetanuud Soveeduudiin Oncojaaraltai VIII kuraliin neelge tuşaa jike telgerengiigeer biçesen baina Zarima gazeetanuud nek. Staalinii iledkeleeseni abça unkaglaza baina.

# „KAADR KAMAGIIGI ŞIIDKENE"

Ken bykenii medeseer, surguulinuudiin surgalgiin çanariigi saizaruulaka tukai paartiiin ba zasagiin zygees menee yjede ton jikeer saralaa tabiza baisan yjetei. „Kaadr kamagiigi şiidkene" geze neker Staalin kelesenii jesoor, bagaçuudiigi surgaka ba kemyzyyleke jabadalda bagşanar bol şiidkekii çanartai yyrge dyyrgeke baina. Iime tula, surguuli bykeniigi bedelkei sain tai bagşanaraar kangaka jabadal menee jaaşagyi çukala tyryyçiin kereg bolono.

Manai Buriaadmongol respyyblikiin ekin ba dunda surguulinuud bagşanaraar enenees urda tonç dutamagiin deere, ekin surguuliiin bagşanariin 50-60 proceenti erdemiin talaar tonç baga bedelkelei basan geeçe. Ene bol surguulinuudiin surgalgiin çanariigi saizaruulaka jatadalda kecyy jikee saad bolooeg baigaa.

Mepee, 1936-37 onii suralcaliin yilde, Gegeeryyleke komisariaad respyyblike dotorki ekin, dunda surguulinuudta oroi kamta 420 tukai bagşanarigi tomilon abuulasan baina. Eneen dotoroos 33 kyyni Buriaadmongoliin gyereii pedagogiiin instityyd dyyrgesen, 62-ni men respyyblike dotorki pedagogiiin teknikym dyyrgesen, 92-ni RSFSR-n gegeeryyleke komisariaadaar ilgegdesen, 66-ni Kolboonii tebgooroduud mozo, kizaarnuudaas manai Gegeeryyleke komisariaadiin uriaalaar jiresen baina

Gadana, bişe albanda baisan urdiin bagşanar, eldeb deede dunda surguulinuudta suraza jabasanaa udaan bolzoroor amaraaçad bolon bişe mozo kizaarnuudaas eesedüin duraar jireeçed gekezerge 167 kyyn pedagoogiiin kedelmeride orosou baina

Menee zilde tomilogdoson ene bagşanar baraglan bagşin tuskai erdemtei tula, bagşanariimnai too ba çanarani urda urda zilnyydiinkiees nelieed saizarasan gekede bolono.

Ene zilin suralcaliin ekinde ekin ba dunda surguulinuudta oroi kamta 450 tukai bagşanar dutaza baisanaa, menee, syyliin medeegeer respyyblike dotor 20 şakuu bagşanar dutana. Ene kerteed bagşanarigi darii olokiin jabuulga kegdeze baina.

Ilgeed taikada, zorilgonuudmnai gekede, negei talaas, niutagiin organizaacanuudiin ba zurgaanuudiin zygees ene zilde şineer tomilogdozo garsan, bagşanariin eder byriin alitaa kedelmeride, baidalda arkaral sanalaa tabza tusalaka baina. Negee talaas ede şine tomilogdoson bagşanar bol enenees urda kedelmerileze baisan bagşanartai kedelmeriin sain taricaa baiguulaza, erdem dereşeliin çadatariaa beje bejedee damzuulan abalcaza, negen sanalta nitiingee kyceer surgalgiin çanariigi saizaruulaka, ilargajaa kele biçegte kyygedee surgaka yyrgiigi ton sainaar tabika—iime çukala zorilgonuud dab geseer garana.

Ene keregiigi aimagiin gegeereliin tasaguud ba terenii instryygternyyd tologoilon enkidkeke uçartai. Eneentei kamta, şine garasan zaluu bagşanariin kedelmeride tusalaka, tedenii kedelmeriiisi şalgaza yzeke basala negen çukala kereg baina.

Terenees gadana, menee jabuulaza baigaa attestaacaar bagşanarta bagşiin nere erkezyylen olgokoni tagakan kereg bişe, bagşa bykenii bodoto kedelmeriigi baicaan şalgaza, bagaçuudiigi surgaka ba kemyzyyleke erdemiin tacadabari dereşeliin bolon oroldocozydkemzin taliigi saitar karaza yzesen deerees şiidkegdeke josotoi kereg men. Iime tula, bykii gegeereliin organuud, soveediin ba paartiin, komsomooliin organizaacanuud bagşa byriin kedelmeriin çanariigi sain karaza, attestaacin komiisiin kedelmeride ileryylen karuulza eke josotoi baina.

**D. Mizediin.**

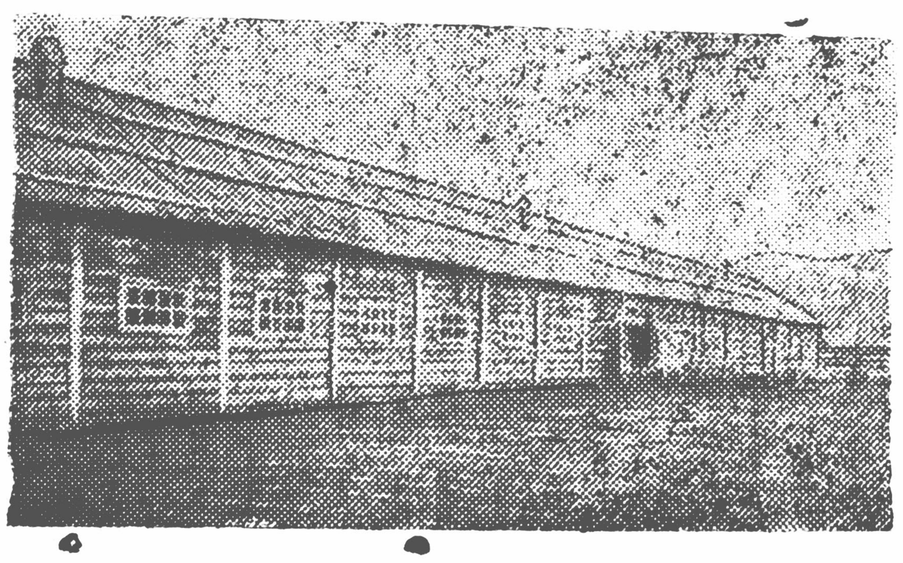

ZURAG DEERE: Bargazanii aimagiin Sangadiiinii neremzete kolkooziin merinoos konidiin dulaalsan baira.
(S. OÇORIIN FOTO).

# Geroilig Ispaaniiin ekenerte ba kyygedte TUSALAMZA

Zide. Deresetein gyicod bişe dunda surguuliiin kolegtiiv, çele-te respyyblikiin t-lee temeceze baisan Ispaaniiin geroilig aradzonii emegteiçyyd ba kyygedte nege ederiingee calingiigi tusalamza bolgon egebe.

Kolegtiiviin daalgabariaar
Daşazabiin D.

* * *

Kori. Dodo-Kudanii someniі Raazymoviin neremzete kolkooziin geşyyd kamtiingaa cuglaagaar Ispaaniiin geroilig aradzonii kyyged ba emegteiçyydte, kyyn byriiin kojor azalta ederiingee olzigi tusalamza bolgon eke geze togtoobo.

**D. C, Dondogñe**

* * *

Ulaan-Onon Takiaaçiin ekin şatiin surguuliiin pioneeriin otriaad Ispaaniiin geroilig aradzonii kyygedte 11 tekerig 40 menge cugluulaza tusalamza bolgon egebe. Tabiaanain surguuliiin pioneeriin otriaad 50 tekerig egebe. Menge cugluulga yrgelzel seer.

N. Jyndenii.

# Ojodoliin faabrika

Angar merenii baruun ergide Nikolaijeviin ba Rabooço staabiin yylicenyydiin koorondo ojodoliin ton jikee faabrika ene ziliin dekaabri saraas ekileze barigdakani.

Proeegtiin josoor ene faabrikada 1900 kedelmeriçed kedeleke. Tusalalcaka ceekenyydigini karaada abalcabal, kamta 2600 kyyn kedeleke bolono.

Enenii barilgada 5 miliioon 510 mingan tekerig gargaşalaka geze kizaariin gyieedkomiin preziidiym batalasan.

Kariuucalgata redaagtoriigi tyr orologço D. ARDIIIN.

Taa «Buriaadmongoliin Ynen» gazeetiigi zakiba uu? Kerbee zakiza abadag yge baibal çamdaza zakika keregtei.

Gazeeta zakidaggyi paartiiin, komsomooliin geşyyd ba kedelmeriçen kolkooznguud baika josogyi.

Menedger
Kiroo-iezaitiz
„Kiroo Ereem"
Cerii rezino gotieda"
(Bulgaraag)
Kiroo „Pirelieis"
Trooje s odnoj yylicii
(Bulgaraag

# (3-diki niuuriin yrgelzelel)

abari zangii lairaza, eleel naadalahan udxatai geze ogto medengyi. Zarima zaluuşuulai nada barilsaza dooxonuur hbir şebir geldexiiş oilgnogyi. Xarin aixabtar xyxe, bejee deegyyr alxuula, bişe xyyryydii „muu nadanat, şadanagyi" geze zneixere. Zabhartani Balzma basagan teeşe xulagi ryydeere geten xaraia Myreel ene Balzama nasca duralaba johotoi da!" eze baidanaar Malaadai bodro.

Balzama basagan Malaadaiji ene replike deere xaraxada:

„Xalag daalne xynei sedrilde jyysgyixehen bairaca Cuun soxiloge jime jalgyi jadunggada dyrseer xutima, xemdarag zangaar dolaxa geze bojee xyşeer balza, jadan adan erdexo jalaxde jaagaaş berxe, argaş zolochoi baigaa geşeb. Xairalxaar banada. Tsed, ene xyynei eerib zeme bişel daa. Mensa sgta jime xyynyyd b xa johogyi. xaa jaa baidagş uşaraib soxom le, ymexirhen yxehen kapitalizmiin xog burtag geeşe beze. Iime xyynyydii xymyyzyyleze, uxaan mederelheenb kapitalizmiin ylegdelji seberler halgaaza, gyn sedxiltei, delger ojuuntai xyynyyd bolgoxo, socialiis tylgemei xysed bolboson geşyyd bolgoxo xeregtei baina daa. Ene Malaacaiji zyteer hurgaxa zahaxiin orondo, zarima xyryycei xarin eeglexe, baadalxarb ton buuu bainal" geze haraancaa bodoze, aixaltar xaralaza, sedxilerb ujaraar baiba.

Kepitaiiciin cyyrexede, Balzama nyxedheb geegdeze Malaadaitai uulzaad, ene lygedi ryxeei xuliaar dudar xeleze elgiiraz yzexe jym baina geze bodood, tahalgadarb orde. Balzamiin eneze jirexede, Malaadai detsco axiib bajaraza, „nimi bolooş zeb boloosa, ene basagan baraada duralaza argaa bolix doo eeree oneze jirele geeşe," geze bodood, ulam tomootoi zan yzyyleze duugai huuna.

Balzama jerehen uşaraa sexe xelexejee taha tybegşeeze, jyrim xeereldeer hee exilexe xeregtei geeşe xa geze bodood, uran zokiool literatuuriin tuxai, politikiinş tuxai eldeb zyilnyydiin asuuna. Balzamiin asuuhan zyilnyydte ton sesen, ton zeb xariuu yxe geze Malaadai xedii oroldoboç, yneexi medexe jyymemnai saanaa şingebter aad, yg mag geed buratai jyyme xeleze şadanagyi. Jacaldaxa tyriee ulam tylgeno. Tiixederb, duuhan medexe huuhan Balzama, eeree haraa duulan tuhalalsaza, xeere deegee torgyi yrgelzelekii orolcono.

Edir nahan durdaa jabahan Balzamiin sab sagaaxan şarai, xab xaraxar niyge bolon, zaluu haixan berb iine sylee gazarta, iine drexerhoo xariza huuxaca, urdani duralaşhar Malaadain deter zaluu xynei taşejaangii sedxil aixabtar xurisaar urgaza, bojee harixanb ton berxe bolno. Inagaa belei.

gai uraxan urixan yge yyrii xeleze, sedxildee baihan şunalii duuhan ileryylexe gexedee, ag tag, ogto jyyş tologoidonb oronogyi, negeş ajatai yge hanagdanagyi. Inag ygejee xeleze jadaldaxa tuhamaa bojenb barigdaxajaa bolino.

Genete anaagyigeer dab geze bodood, Balzamiin xyzyyn deegyyr garaaraa teberize, xasariinb şab baisa talan ozozorxibo. Balzamiin şarai baragad geze, ub ulaan bolood, negeş jyyme xelengyi tuşuuxan bodozo garşaba. Gazaa garaad, gerteşee me dyy gyize jabaxadaa, Balzama basagan eeree medengyi „ylegdel, ylegdel" geze aman soogoduugaraza jabaa hen.

Balzamiin gente gyize garş xada Malaadai urmaa xuxaraza, gaixaza baiaş, xazuugaaranb baha omeg secxil tereze „ene basagan duralasandaa jşeze tigebe geşe... negeş taalahamni xyree daa, xezem geze baha biib şuu!"—geze haraza, idaan untangyi gertee huugaa belei.

Toomir gargasn CEVEENII. Kinan şalgagça KORÇONZABIIN. Verstaalagça C. BATIIN. «B.-M. Praavda» ba «Ynenii» tipograafi. Ypolglavliit 871.